

มาตรฐานการให้บริการและกลไกการขึ้นทะเบียน ต่ออายุ เพิกถอน และประเมินคุณภาพหน่วย บริการอาชีวเวชกรรมและเวชกรรมสิ่งแวดล้อม

พญ.เอี่ยมพร พูนกล้า, สถาบันราชประชาสมาสัย



ที่มา : การประชุมวิชาการอาชีวอนามัยและพิษวิทยาภาคตะวันออก ครั้งที่ 10 (รพ.ระยอง) วันที่ 9 ส.ค. 66
โดย : พญ.เอี่ยมพร พูนกล้า แพทย์อาชีวเวชศาสตร์ สถาบันราชประชาสมาสัย กรมควบคุมโรค

Go to Settings to activate Windows

ความสำคัญและการขับเคลื่อนกลไกการดำเนินงานภายใต้ พระราชบัญญัติควบคุมโรคจากการประกอบอาชีพ และโรคจากสิ่งแวดล้อม พ.ศ. 2562

เจตนารมณ์ : ยกระดับกลไกการเฝ้าระวัง ป้องกัน ควบคุมโรค



มีการคุ้มครอง
คนทำงาน และ
ประชาชนผู้ได้รับ
ผลกระทบ

ลูกจ้าง
แรงงานนอกระบบ
ประชาชน



กำหนดมาตรฐาน
และกำกับคุณภาพ

การให้บริการ
อาชีพเวชกรรม
และเวชกรรมสิ่งแวดล้อม



มีระบบการสอบสวน
และการควบคุมโรค
ที่มีประสิทธิภาพ

หน่วยปฏิบัติการ
EnvOcc CU บูรณาการ
หน่วยงานที่เกี่ยวข้อง



มีระบบเฝ้าระวัง
และการบริหาร
จัดการข้อมูล

เชื่อมโยงฐานข้อมูลกับ
หน่วยงานที่เกี่ยวข้อง
ยกระดับการเฝ้าระวัง
ป้องกัน ควบคุมโรค

Activate Windows
Go to Settings to activate Windows.



พระราชบัญญัติ

ควบคุมโรคจากการประกอบอาชีพและโรคจากสิ่งแวดล้อม
พ.ศ. ๒๕๖๒

พระบาทสมเด็จพระปรเมนทรรามาธิบดีศรีสินทรมหาวชิราลงกรณ

พระวชิรเกล้าเจ้าอยู่หัว

ไว้ไว้ ณ วันที่ ๑๙ พฤษภาคม พ.ศ. ๒๕๖๒
เป็นปีที่ ๔ ในรัชกาลปัจจุบัน

พระบาทสมเด็จพระปรเมนทรรามาธิบดีศรีสินทรมหาวชิราลงกรณ พระวชิรเกล้าเจ้าอยู่หัว
มีพระบรมราชโองการโปรดเกล้าฯ ให้ประกาศว่า

โดยที่เป็นการสมควรมีกฎหมายว่าด้วยการควบคุมโรคจากการประกอบอาชีพและโรคจาก
สิ่งแวดล้อม

พระราชบัญญัตินี้มีบทบัญญัติบางประการเกี่ยวกับการจำกัดสิทธิและเสรีภาพของบุคคล
ซึ่งมาตรา ๒๖ ประกอบกับมาตรา ๓๒ มาตรา ๓๓ มาตรา ๓๔ และมาตรา ๔๐ ของรัฐธรรมนูญ
แห่งราชอาณาจักรไทย บัญญัติให้กระทำได้โดยอาศัยอำนาจตามบทบัญญัติแห่งกฎหมาย

เหตุแห่งความจำเป็นในการจำกัดสิทธิและเสรีภาพของบุคคลตามพระราชบัญญัตินี้ เพื่อการก
ดในการมีารวัง การป้องกัน และการควบคุมโรคจากการประกอบอาชีพและโรคจากสิ่งแวดล้อม โดยให้
ระบบการแจ้งข้อมูลที่เกี่ยวข้องกับการมีารวัง การป้องกัน และการควบคุมโรคจากการประกอบอาชีพ
ถูกจ้าง หรือโรคจากสิ่งแวดล้อมแก่ประชาชนที่ได้รับหรืออาจได้รับผลกระทบ ให้มีความรู้พื้นฐานเกี่ยวกับ
การส่งเสริมสุขภาพและการป้องกันโรค และกำหนดให้บุคคลที่เกี่ยวข้องมีหน้าที่แจ้งหรือรายงานเกี่ยวกับ
การพบหรือมีเหตุสงสัยว่าเกิดโรคจากการประกอบอาชีพหรือโรคจากสิ่งแวดล้อมต่อพนักงานเจ้าหน้าที่

ประกาศในราชกิจจานุเบกษา: ๒๒ พฤษภาคม ๒๕๖๒
มีผลใช้บังคับ: ๑๙ กันยายน ๒๕๖๒
ประกอบด้วย ๘ หมวด + บทเฉพาะกาล
ทั้งหมดจำนวน ๕๓ มาตรา

หมวด ๔

อาชีพเวชกรรมและเวชกรรมสิ่งแวดล้อม (มาตรา ๒๔ และมาตรา ๒๕)

มาตรา 24



รัฐมนตรี

โดยคำแนะนำของ
คณะกรรมการควบคุม
โรคจากการประกอบอาชีพและ
โรคจากสิ่งแวดล้อม



กำหนดมาตรฐาน
การให้บริการ
ในกฎกระทรวง

การให้บริการ
อาชีพเวชกรรม



การให้บริการ
เวชกรรมสิ่งแวดล้อม

มาตรา 25

การให้บริการโดยหน่วย
บริการที่ขึ้นทะเบียน

หน่วยบริการ

ให้บริการตามมาตรฐาน
ที่กำหนดในกฎกระทรวง

ขึ้นทะเบียนกับกรมควบคุมโรค
หรือหน่วยงานอื่นใดของรัฐ
ที่รมว.ประกาศกำหนด



ยกระดับมาตรฐานการให้บริการอาชีวเวชกรรมและเวชกรรมสิ่งแวดล้อม



ม. 24 เพื่อประโยชน์ในการดำเนินการให้ออกกฎกระทรวง กำหนดมาตรฐานการให้บริการอาชีวเวชกรรมและเวชกรรมสิ่งแวดล้อม

ม. 25 การให้บริการอาชีวเวชกรรมหรือเวชกรรมสิ่งแวดล้อมต้องดำเนินการโดย หน่วยบริการที่ได้ขึ้นทะเบียน

กลไกการขึ้นทะเบียน ต่ออายุ เพิกถอนทะเบียน และการประเมิน คุณภาพหน่วยบริการอาชีวเวชกรรมและเวชกรรมสิ่งแวดล้อมให้กำหนดใน กฎกระทรวง

ที่มา : การประชุมวิชาการอาชีวอนามัยและพิษวิทยาภาคตะวันออก ครั้งที่ 10 (รพ.ระยอง) วันที่ 9 ส.ค. 66
โดย : พญ.เอี่ยมพร พูนกล้า แพทย์อาชีวเวชศาสตร์ สถาบันราชประชาสมาสัย กรมควบคุมโรค

Go to Settings to activate Windows.



ม.26 นายจ้างจัดให้มีการตรวจสอบสุขภาพลูกจ้างตาม พรบ.ความปลอดภัยฯ โดย
หน่วยบริการที่ขึ้นทะเบียน ตาม ม.25

ม. 27 แรงงานนอกระบบมีสิทธิได้ตรวจสอบสุขภาพ
กับหน่วยบริการที่ได้ขึ้นทะเบียนตาม ม.25



ม. 28 ให้เจ้าของหรือผู้ประกอบการมลพิษจัดให้มีการเฝ้าระวังสุขภาพ
ประชาชนที่ได้รับหรืออาจได้รับมลพิษกับหน่วยบริการที่ขึ้นทะเบียนตาม ม.25

ที่มา : การประชุมวิชาการอาชีวอนามัยและพิษวิทยาภาคตะวันออก ครั้งที่ 10 (รพ.ระยอง) วันที่ 9 ส.ค. 66
โดย : พญ.เอี่ยมพร พูนกล้า แพทย์อาชีวเวชศาสตร์ สถาบันราชประชาสมาสัย กรมควบคุมโรค

Activate Windows
Go to Settings to activate Windows.

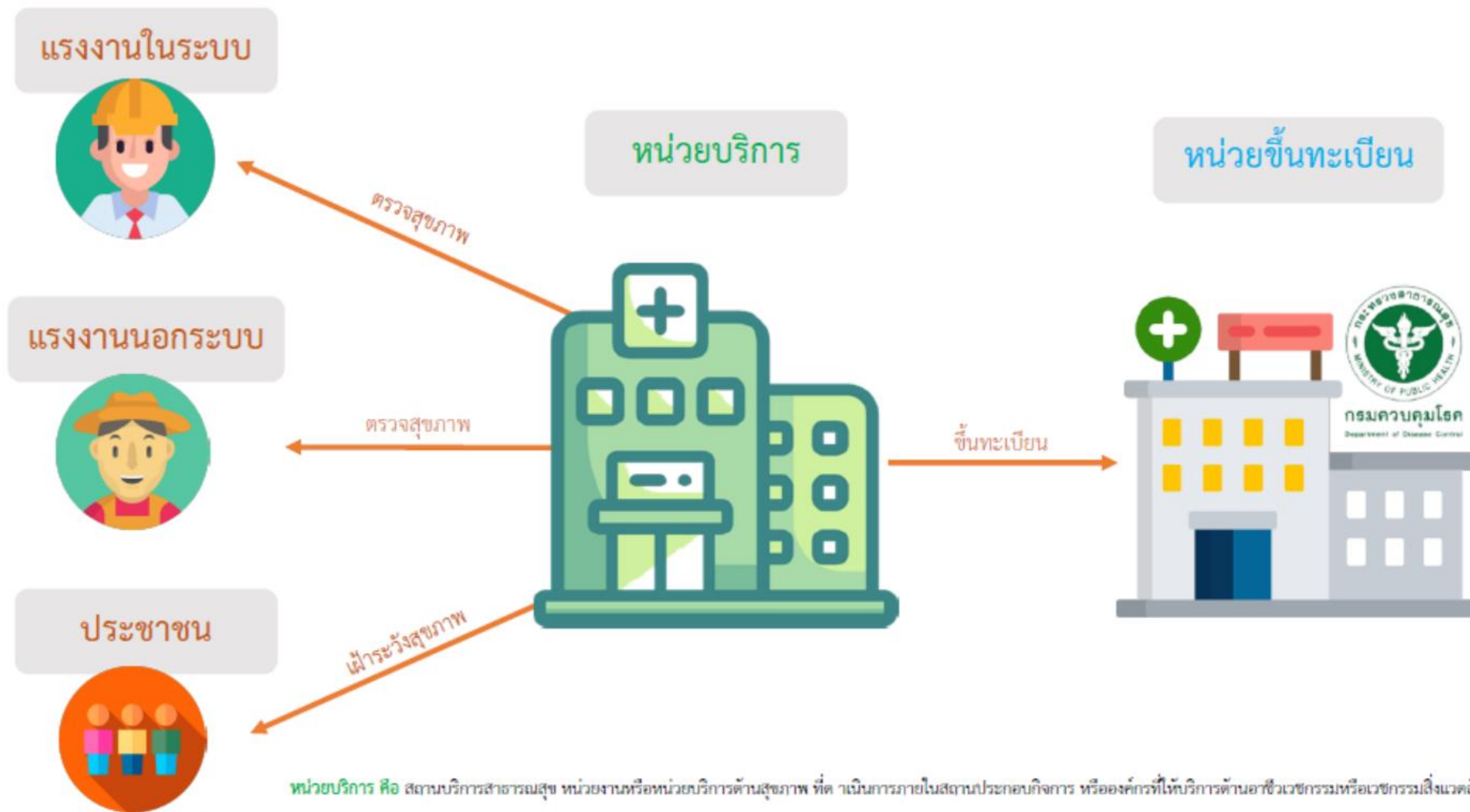

หน่วยบริการ คือ สถานบริการสาธารณสุข หน่วยงานหรือหน่วยบริการด้านสุขภาพ ที่ดำเนินการภายในสถานประกอบการ หรือองค์กรที่ให้บริการด้านอาชีวเวชกรรมหรือเวชกรรมสิ่งแวดล้อม

หน่วยขึ้นทะเบียน คือ กรมควบคุมโรค หรือหน่วยงานอื่นใดของรัฐ

ที่มา : การประชุมวิชาการอาชีวอนามัยและพิษวิทยาภาคตะวันออก ครั้งที่ 10 (รพ.ระยอง) วันที่ 9 ส.ค. 66

โดย : พญ.เอื้อมพร พูนกล้า แพทย์อาชีวเวชศาสตร์ สถาบันราชประชาสมาสัย กรมควบคุมโรค

Go to Settings to activate Windows

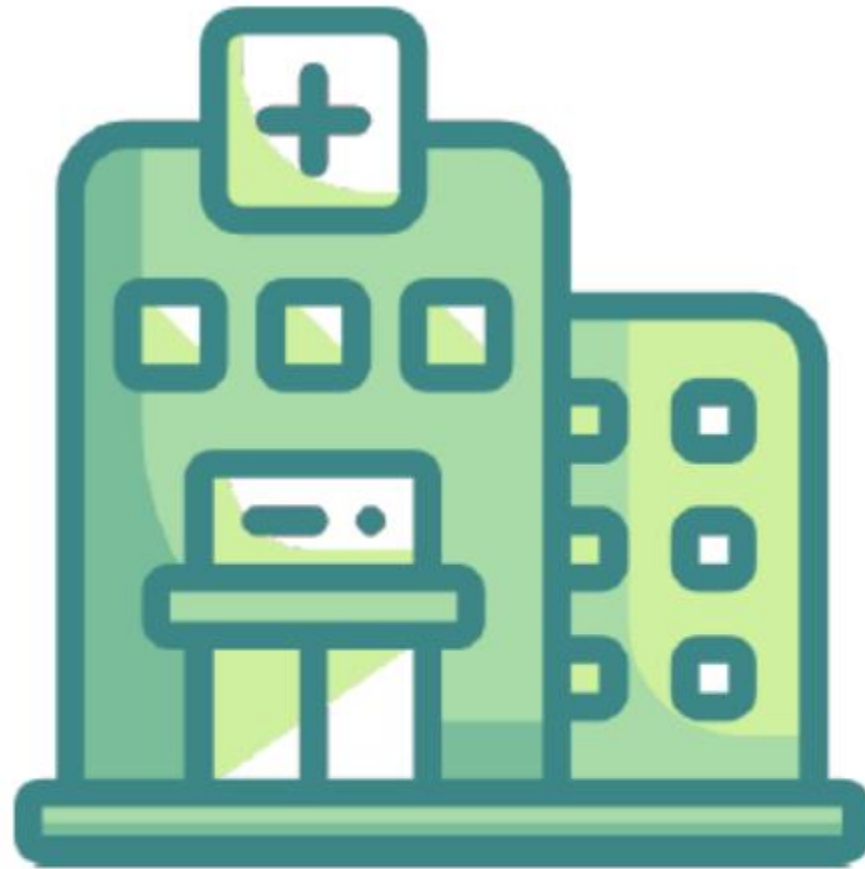

หน่วยบริการ

“**ตรวจสอบสุขภาพ**” ม.26 ม.27 ที่ต้องขึ้นทะเบียนหน่วยบริการอาชีวเวชกรรม

1. การตรวจสอบสุขภาพตามปัจจัยเสี่ยง
2. การตรวจสอบสุขภาพเพื่อประเมินความเหมาะสมก่อนเข้าทำงาน
3. การตรวจสอบสุขภาพก่อนกลับเข้าทำงานหลังการเจ็บป่วย

“**เฝ้าระวังสุขภาพ**” ม.28 ที่ต้องขึ้นทะเบียนหน่วยบริการเวชกรรมสิ่งแวดล้อม

รวบรวม วิเคราะห์ และติดตามข้อมูลการเจ็บป่วยแก่ประชาชนที่ได้รับหรืออาจได้รับมลพิษในพื้นที่ รวมถึงการตรวจสอบสุขภาพ ประเมินสุขภาพ และคัดกรองสุขภาพ แก่ประชาชนกลุ่มเป้าหมาย

ที่มา : การประชุมวิชาการอาชีวอนามัยและพิษวิทยาภาคตะวันออก ครั้งที่ 10 (รพ.ระยอง) วันที่ 9 ส.ค. 66
โดย : พญ.เอี่ยมพร พูนกล้า แพทย์อาชีวเวชศาสตร์ สถาบันราชประชาสมาสัย กรมควบคุมโรค

Don't make me guess
Go to Settings to activate Windows



บทลงโทษ

ม. 41 หน่วยบริการที่ไม่ได้ขึ้นทะเบียนแต่ออกให้บริการ
ตรวจสอบภาพ จำคุกไม่เกิน 2 ปี หรือปรับไม่เกิน 2 แสน

ม. 42 หน่วยบริการที่ขึ้นทะเบียนแต่ไม่ปฏิบัติตาม
มาตรฐาน จำคุกไม่เกิน 1 ปี หรือ ปรับไม่เกิน 1 แสน

ม. 43 นายจ้างที่จัดให้มีการตรวจสอบภาพลูกจ้าง ตาม ม.26 กับ
หน่วยบริการที่ไม่ได้ขึ้นทะเบียนตาม ม.25 ปรับไม่เกิน 5 หมื่น



ที่มา : การประชุมวิชาการอาชีวอนามัยและพิษวิทยาภาคตะวันออก ครั้งที่ 10 (รพ.ระยอง) วันที่ 9 ส.ค. 66
โดย : พญ.เอี่ยมพร พูนกล้า แพทย์อาชีวเวชศาสตร์ สถาบันราชประชาสมาสัย กรมควบคุมโรค

Don't make any changes
Go to Settings to activate Windows

นิยามที่เกี่ยวข้อง

หน่วยบริการอาชีวเวชกรรม

สถานบริการสาธารณสุข หน่วยงานหรือหน่วยบริการด้านสุขภาพที่ดำเนินการภายในสถานประกอบการ หรือองค์กรที่ให้บริการด้านอาชีวเวชกรรม ซึ่งให้บริการเกี่ยวกับ การป่งชี้ ประเมินความเสี่ยง การตรวจสุขภาพตามปัจจัยเสี่ยง การตรวจสุขภาพให้เหมาะสมกับงาน การตรวจสุขภาพก่อนกลับเข้าทำงาน การเฝ้าระวัง ป้องกันควบคุมโรค วินิจฉัย รักษาพยาบาลฟื้นฟูสภาพ ผู้ที่เป็นโรคจากการประกอบอาชีพ

หน่วยบริการเวชกรรมสิ่งแวดล้อม

สถานบริการสาธารณสุข หรือองค์กรที่ให้บริการด้านเวชกรรมสิ่งแวดล้อมเกี่ยวกับ การป่งชี้ประเมินความเสี่ยง การเฝ้าระวัง การป้องกัน การควบคุมโรค รวมทั้งการวินิจฉัยสาเหตุการรักษาพยาบาล การฟื้นฟูสภาพ ของผู้ที่เป็นโรคจากสิ่งแวดล้อม

ที่มา : การประชุมวิชาการอาชีวอนามัยและพิษวิทยาภาคตะวันออก ครั้งที่ 10 (รพ.ระยอง) วันที่ 9 ส.ค. 66
โดย : พญ.เอื้อมพร พูนกล้า แพทย์อาชีวเวชศาสตร์ สถาบันราชประชาสมาสัย กรมควบคุมโรค

Go to Settings to activate Windows

มาตรฐานหน่วยบริการที่ขอขึ้นทะเบียน



คุณสมบัติหน่วยบริการอาชีวเวชกรรม

1. ต้องเป็นสถานพยาบาล
2. ต้องมีมาตรฐานการให้บริการอาชีวเวชกรรม
 - i. การให้บริการตรวจสุขภาพและเก็บส่งส่งตรวจทางชีวภาพ
 - ii. ด้านบุคลากรผู้ให้บริการ
 - iii. ด้านเครื่องมือการให้บริการ

คุณสมบัติหน่วยบริการเวชกรรมสิ่งแวดล้อม

1. ต้องเป็นสถานพยาบาล
2. ต้องมีมาตรฐานการให้บริการเวชกรรมสิ่งแวดล้อม
 - i. การเฝ้าระวังโรคจากสิ่งแวดล้อมและการเก็บส่งตรวจทางชีวภาพ
 - ii. ด้านบุคลากรผู้ให้บริการ
 - iii. ด้านเครื่องมือการให้บริการ

ที่มา : การประชุมวิชาการอาชีวอนามัยและพิษวิทยาภาคตะวันออก ครั้งที่ 10 (รพ.ระยอง) วันที่ 9 ส.ค. 66
โดย : พญ.เอี่ยมพร พูนกล้า แพทย์อาชีวเวชศาสตร์ สถาบันราชประชาสมาสัย กรมควบคุมโรค

Go to Settings to activate Windows

ขึ้นทะเบียนต่อหน่วยงานขึ้นทะเบียนใด

นอกพื้นที่กรุงเทพมหานคร

สำนักงานสาธารณสุขจังหวัด



หน่วยบริการสังกัดสำนักงาน
ปลัดกระทรวงสาธารณสุข



สำนักงานป้องกันควบคุมโรคเขต 1-12



หน่วยบริการภาครัฐ นอกสังกัด
สป. กระทรวงสาธารณสุข



หน่วยบริการสังกัดนอกกระทรวง
สาธารณสุข เช่น มหาวิทยาลัย



หน่วยบริการภาคเอกชนและ
สถานประกอบการ

ที่มา : การประชุมวิชาการอาชีวอนามัยและพิษวิทยาภาคตะวันออก ครั้งที่ 10 (รพ.ระยอง) วันที่ 9 ส.ค. 66
โดย : พญ.เอื้อมพร พูนกล้า แพทย์อาชีวเวชศาสตร์ สถาบันราชประชาสมาสัย กรมควบคุมโรค

Activate Windows
Go to Settings to activate Windows.

ขั้นตอนเขียนหน่วยบริการอย่างไร

- การขอขึ้นทะเบียน การขึ้นทะเบียน การต่ออายุการขึ้นทะเบียน การออกใบแทนการขึ้นทะเบียน การเพิกถอนทะเบียน และการประเมินคุณภาพการให้บริการของหน่วยบริการที่ได้ขึ้นทะเบียน ให้เป็นไปตามหลักเกณฑ์ วิธีการ และเงื่อนไขที่กำหนด



ขึ้นทะเบียน

ต่ออายุการขึ้นทะเบียนเมื่อครบ 3 ปี

ประเมินคุณภาพ

ที่มา : การประชุมวิชาการอาชีวอนามัยและพิษวิทยาภาคตะวันออก ครั้งที่ 10 (รพ.ระยอง) วันที่ 9 ส.ค. 66
โดย : พญ.เอื้อมพร พูนกล้า แพทย์อาชีวเวชศาสตร์ สถาบันราชประชาสมาสัย กรมควบคุมโรค

Don't make me a Windows
Go to Settings to activate Windows

กลไกการขึ้นทะเบียน

เอกสารสำหรับการขอขึ้นทะเบียน

- (1) ใบอนุญาตให้ประกอบกิจการสถานพยาบาล และใบอนุญาตดำเนินการสถานพยาบาล หรือ หนังสือจัดตั้งองค์กร หรือกฎหมายจัดตั้งองค์กร หรือหนังสือรับรองนิติบุคคล
- (2) หลักฐานแสดงคุณวุฒิบุคลากร
- (3) หลักฐานแสดงมาตรฐานของเครื่องมือ
- (4) แบบคำขอขึ้นทะเบียน ต่ออายุ ออกใบแทน
- (5) ประเมินมาตรฐานฯเบื้องต้น
- (6) ใบรับรองมาตรฐานการจัดบริการ อาชีวอนามัยฯ (ถ้ามี)

- ใบขึ้นทะเบียนมีอายุ 3 ปี
- ยื่นต่ออายุภายใน 90 วัน ก่อนใบขึ้นทะเบียนหมดอายุ
- นำผลการประเมินคุณภาพมาพิจารณาการต่ออายุการขึ้นทะเบียนได้โดยอัตโนมัติ
- กลไกต่ออายุเหมือนกับกลไกการขอขึ้นทะเบียน

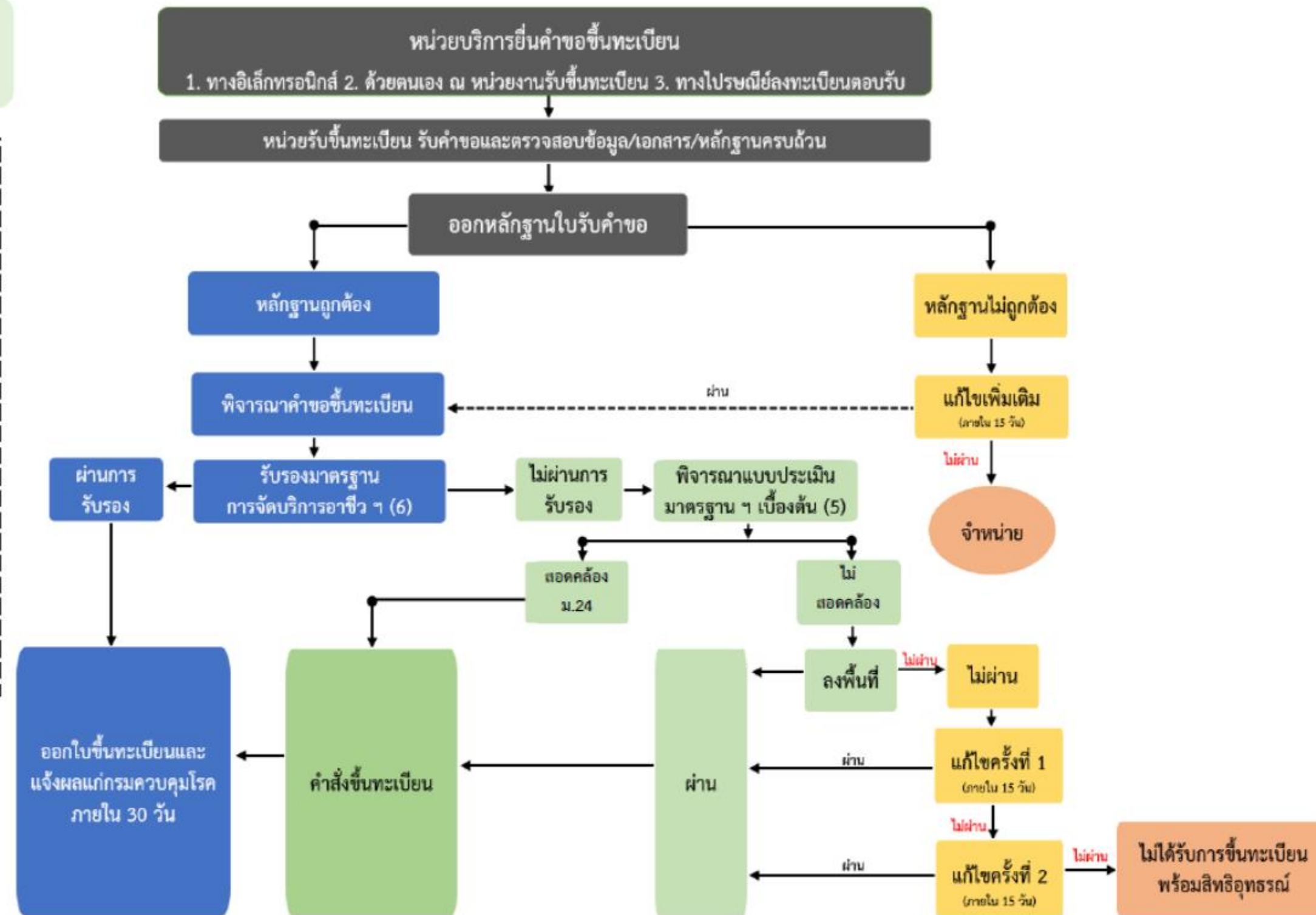

ที่มา : การประชุมวิชาการอาชีวอนามัยและพิษวิทยาภาคตะวันออก ครั้งที่ 10 (รพ.ระยอง) วันที่ 9 ส.ค. 66
 โดย : พญ.เอี่ยมพร พูนกล้า แพทย์อาชีวเวชศาสตร์ สถาบันราชประชาสมาสัย กรมควบคุมโรค

(ร่าง)กลไกการประเมินคุณภาพ

เอกสารสำหรับการขอประเมินคุณภาพ

- (๑) แบบคำขอประเมินคุณภาพ
- (๒) ใบขึ้นทะเบียน
- (๓) เอกสารอื่น ๆ

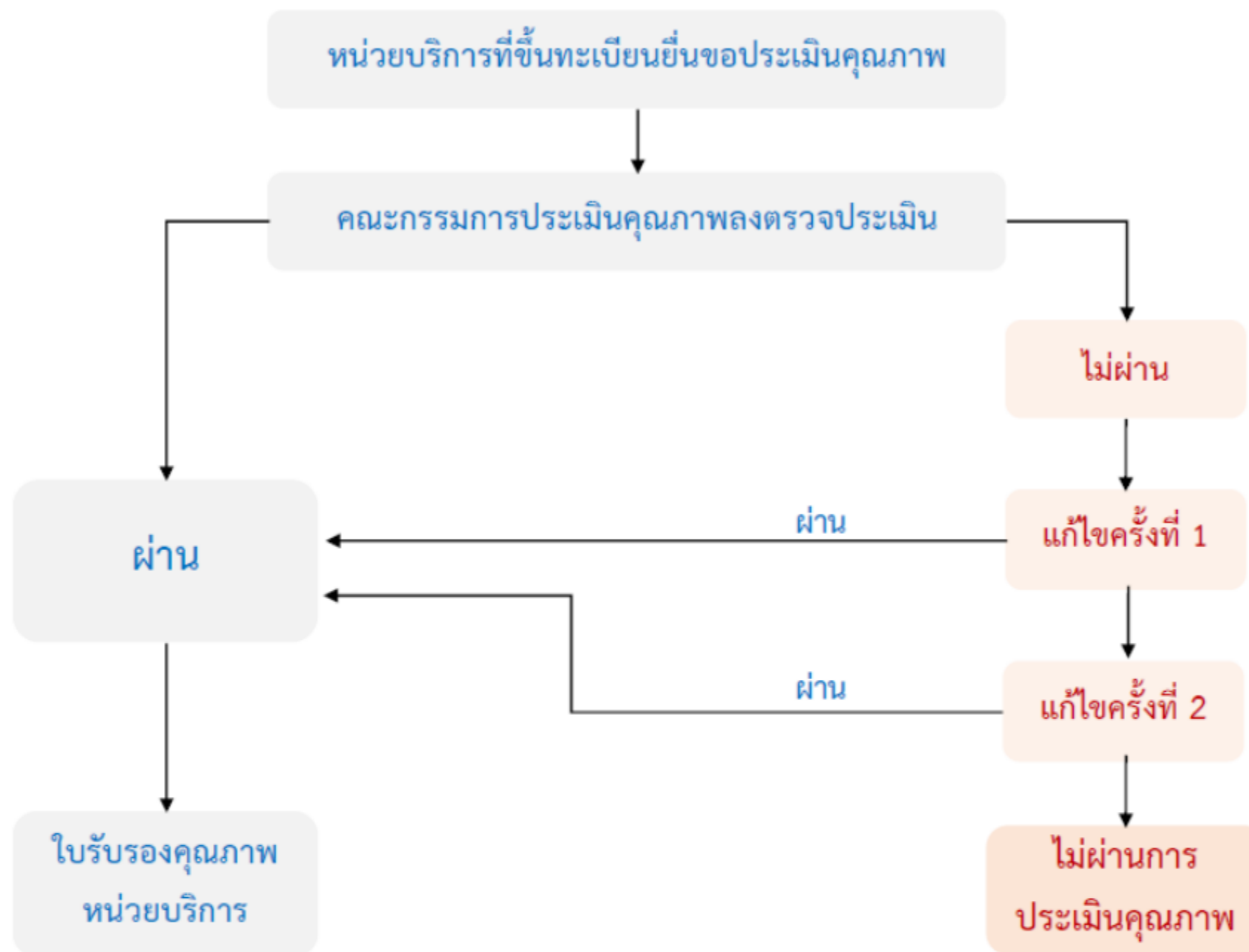

หลักเกณฑ์ วิธีการ และเงื่อนไขการประเมินคุณภาพหน่วยบริการ อยู่ในขั้นตอนการดำเนินการจัดร่าง

****หน่วยงานรับขึ้นทะเบียนนำผลรายงานการประเมินคุณภาพมาพิจารณาต่ออายุการขึ้นทะเบียนหรือเพิกถอนทะเบียนแล้วแต่กรณี**

ที่มา : การประชุมวิชาการอาชีวอนามัยและพิษวิทยาภาคตะวันออก ครั้งที่ 10 (รพ.ระยอง) วันที่ 9 ส.ค. 66

โดย : พญ.เอื้อมพร พูนกล้า แพทย์อาชีวเวชศาสตร์ สถาบันราชประชาสมาสัย กรมควบคุมโรค

Go to Settings to activate Windows.

กลไกการเพิกถอนทะเบียน



กรณีหน่วยบริการที่ไม่ประสงค์ให้บริการอาชีวเวชกรรม ต้องแจ้งเป็นหนังสือแก่หน่วยงานรับขึ้นทะเบียนทราบ

ที่มา : การประชุมวิชาการอาชีวอนามัยและพิษวิทยาภาคตะวันออก ครั้งที่ 10 (รพ.ระยอง) วันที่ 9 ส.ค. 66
โดย : พญ.เอื้อมพร พูนกล้า แพทย์อาชีวเวชศาสตร์ สถาบันราชประชาสมาสัย กรมควบคุมโรค

Go to Settings to activate Windows.

ขั้นตอนเขียนหน่วยบริการได้เมื่อไหร่

คาดการณ์สามารถดำเนินการลงทะเบียนเป็น หน่วยบริการได้ประมาณ ปี 2568

เสนอ รมว. ลงนาม + ประกาศราชกิจจานุเบกษา

(ร่าง)

กฎกระทรวงการขึ้นทะเบียนของหน่วยบริการ
ตามพระราชบัญญัติควบคุมโรคจากการประกอบอาชีพและโรคจากสิ่งแวดล้อม พ.ศ. ๒๕๖๒
พ.ศ.

อาศัยอำนาจตามความในมาตรา ๕๔ วรรคหนึ่ง และมาตรา ๒๕๔ วรรคสาม แห่งพระราชบัญญัติควบคุมโรคจากการประกอบอาชีพและโรคจากสิ่งแวดล้อม พ.ศ. ๒๕๖๒ รัฐมนตรีว่าการกระทรวงสาธารณสุขจึงออกกฎกระทรวงไว้ดังต่อไปนี้

ข้อ ๑ กฎกระทรวงนี้ให้ใช้บังคับเมื่อพ้นกำหนดสามร้อยหกสิบวันนับแต่วันประกาศในราชกิจจานุเบกษาเป็นต้นไป

ข้อ ๒ ในกฎกระทรวงนี้

“หน่วยบริการ” หมายความว่า สถานบริการสาธารณสุข หน่วยงานหรือหน่วยบริการด้านสุขภาพที่ดำเนินการภายในสถานประกอบการ หรือองค์กรที่ให้บริการด้านอาชีวเวชกรรมหรือเวชกรรมสิ่งแวดล้อม

“ใบขึ้นทะเบียนหน่วยบริการ” หมายความว่า ใบขึ้นทะเบียนเป็นหน่วยบริการที่ให้บริการอาชีวเวชกรรมหรือเวชกรรมสิ่งแวดล้อม

“หน่วยงานรับขึ้นทะเบียน” หมายความว่า กรมควบคุมโรคหรือหน่วยงานอื่นใดของรัฐ ซึ่งมีคุณสมบัติตามหลักเกณฑ์และเงื่อนไขที่รัฐมนตรีว่าการกระทรวงสาธารณสุขประกาศกำหนด โดยคำแนะนำของคณะกรรมการควบคุมโรคจากการประกอบอาชีพและโรคจากสิ่งแวดล้อม ตามมาตรา ๒๕๔ วรรคหนึ่ง แห่งพระราชบัญญัติควบคุมโรคจากการประกอบอาชีพและโรคจากสิ่งแวดล้อม พ.ศ. ๒๕๖๒

ข้อ ๓ หน่วยงานรับขึ้นทะเบียนประเภทหรือลักษณะใดจะมีหน้าที่และอำนาจเกี่ยวกับการขึ้นทะเบียน การต่ออายุ การออกใบแทน และการเพิกถอนทะเบียนของหน่วยบริการประเภทหรือลักษณะใดตามกฎกระทรวงนี้ ให้เป็นไปตามที่อธิบดีกรมควบคุมโรคประกาศกำหนด **ให้กรมควบคุมโรคเผยแพร่รายชื่อหน่วยงานรับขึ้นทะเบียนที่มีหน้าที่และอำนาจเกี่ยวกับการขึ้นทะเบียน การต่ออายุ การออกใบแทน และการเพิกถอนทะเบียน รวมถึงประเภทหรือลักษณะของหน่วยบริการตามกฎกระทรวงนี้ โดยวิธีการทางอิเล็กทรอนิกส์ หรือในรูปแบบและช่องทางดิจิทัล โปรแกรม แอปพลิเคชัน หรือวิธีการ รูปแบบหรือช่องทางอื่นใดที่จัดทำหรือควบคุมโดยกรมควบคุมโรค กระทรวงสาธารณสุข**

หมวด ๑
บททั่วไป

ข้อ ๔ หน่วยบริการใดประสงค์จะให้บริการอาชีวเวชกรรมหรือเวชกรรมสิ่งแวดล้อมจะต้องขึ้นทะเบียนกับหน่วยงานรับขึ้นทะเบียนตามกฎหมายนี้

ข้อ ๕ การยื่นคำขอขึ้นทะเบียน คำขอต่ออายุการขึ้นทะเบียน และคำขอออกใบแทนการขึ้นทะเบียนตามกฎหมายนี้ ให้ดำเนินการโดยวิธีการหนึ่งวิธีการใด ดังต่อไปนี้

- (๑) ยื่นคำขอโดยวิธีการทางอิเล็กทรอนิกส์
- (๒) ยื่นคำขอด้วยตนเอง ณ หน่วยงานรับขึ้นทะเบียน
- (๓) ยื่นคำขอโดยวิธีการทางไปรษณีย์ลงทะเบียนตอบรับ

คำขอตามวรรคหนึ่ง ให้เป็นไปตามแบบที่กรมควบคุมโรคประกาศกำหนด

ที่มา : การประชุมวิชาการอาชีวอนามัยและพิษวิทยาภาคตะวันออก ครั้งที่ 10 (รพ.ระยอง) วันที่ 9 ส.ค. 66
โดย : พญ.เอี่ยมพร พูนกล้า แพทย์อาชีวเวชศาสตร์ สถาบันราชประชาสมาสัย กรมควบคุมโรค

Go to Settings to activate Windows.

สรุปการดำเนินการของหน่วยบริการและหน่วยงานขึ้นทะเบียน

หน่วยบริการ

Full Screen Mode Ctrl+L

1. ดำเนินการตามมาตรฐาน ม.24
2. ขึ้นทะเบียนตาม ม.25
3. ดำเนินการให้ได้คุณภาพตามเกณฑ์ที่กรมควบคุมโรคกำหนด



หน่วยงานขึ้นทะเบียน

1. รับขึ้นทะเบียน ต่ออายุ ออกใบแทน
2. รับคำขอประเมินคุณภาพ
3. เพิกถอนทะเบียน
4. รับเรื่องร้องเรียน

ที่มา : การประชุมวิชาการอาชีวอนามัยและพิษวิทยาภาคตะวันออก ครั้งที่ 10 (รพ.ระยอง) วันที่ 9 ส.ค. 66
โดย : พญ.เอี่ยมพร พูนกล้า แพทย์อาชีวเวชศาสตร์ สถาบันราชประชาสมาสัย กรมควบคุมโรค

Activate Windows
Go to Settings to activate Windows.



(ร่าง)การขึ้นทะเบียนหน่วยบริการอาชีวเวชกรรมและเวชกรรมสิ่งแวดล้อม

เอกสารสำหรับการขอขึ้นทะเบียน (ร่าง)

- (1) ใบอนุญาตให้ประกอบกิจการสถานพยาบาล และใบอนุญาตดำเนินการสถานพยาบาล หรือหนังสือจัดตั้งองค์กรหรือกฎหมายจัดตั้งองค์กรหรือหนังสือรับรองนิติบุคคล
- (2) หลักฐานแสดงคุณสมบัติบุคลากร
- (3) หลักฐานแสดงมาตรฐานของเครื่องมือ
- (4) แบบคำขอขึ้นทะเบียน ต่ออายุ ออกใบแทน
- (5) ประเมินมาตรฐานฯเบื้องต้น
- (6) ใบรับรองคุณภาพการจัดบริการอาชีวอนามัยฯ **ระดับดีขึ้นไป**

(1) ใบอนุญาตให้ประกอบกิจการสถานพยาบาลฯ

ใบอนุญาตให้ประกอบกิจการสถานพยาบาล

ใบอนุญาตดำเนินการสถานพยาบาล

(2) หลักฐานแสดงคุณวุฒิบุคลากร

หน่วยงาน	บุคลากร	จำนวน
ปฐมภูมิ รพ.สต.	<ul style="list-style-type: none"> - แพทย์อาชีวเวชศาสตร์ หรือแพทย์สาขาอื่น (หลักสูตร 2 เดือน) - พยาบาลอาชีวอนามัย (หลักสูตร 60 ชั่วโมง ,4 เดือน และ ปริญญาโท) - บุคลากรสนับสนุนการให้บริการอาชีวเวชกรรม 	อย่างน้อย 1 คน
ทุติยภูมิ รพช.		อย่างน้อย 1 คน
ตติยภูมิ รพศ. รพท.		แพทย์ ≥ 1 คน พยาบาล ≥ 2 คน บุคลากรสนับสนุน ≥ 1 คน

นักวิชาการสาธารณสุข

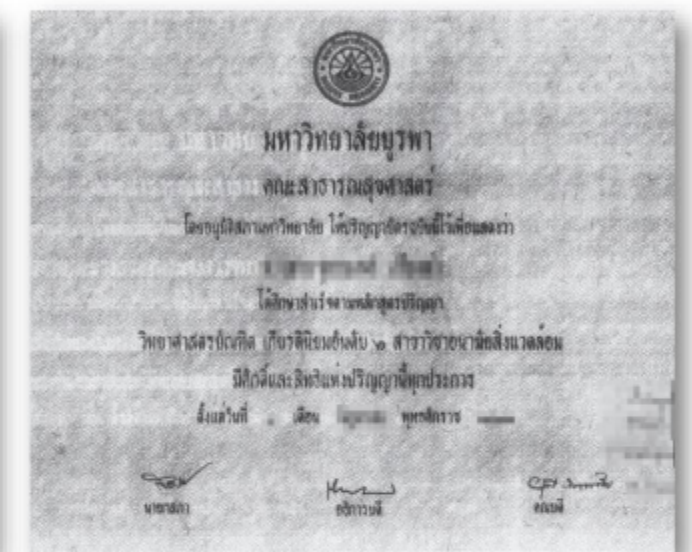

แพทย์



พยาบาล



(3) หลักฐานแสดงมาตรฐานของเครื่องมือ

หน่วยงาน	เครื่องมือ	จำนวน
ปฐมภูมิ รพ.สต.	1.เครื่องตรวจสอบรรถภาพการได้ยิน พร้อมใบรับรองตามมาตรฐาน 2.เครื่องตรวจสอบรรถภาพปอด พร้อมใบรับรองตามมาตรฐาน 3.เครื่องตรวจสอบรรถภาพการมองเห็น พร้อมใบรับรองตามมาตรฐาน	แบบคัดกรองที่นำเชื่อถือ
ทุติยภูมิ รพช.		แบบคัดกรองที่นำเชื่อถือ
ตติยภูมิ รพศ. รพท.		อย่างน้อย อย่างละ 1 เครื่อง



(4) แบบคำขอขึ้นทะเบียน ต่ออายุ ออกใบแทน

เลขที่.....วันที่.....

แบบคำขอขึ้นทะเบียน ต่ออายุการขึ้นทะเบียนหน่วยบริการอาชีวเวชกรรมและหรือเวชกรรมสิ่งแวดล้อม

ส่วนที่ 1 ข้อมูลทั่วไปของหน่วยบริการ

1.1 ชื่อ-สกุล(ผู้บริหารหรือผู้แทนหน่วยบริการที่ได้รับมอบอำนาจ)... อายุ ปี สัญชาติ

ชื่อหน่วยบริการ/สถานพยาบาล.....

ที่อยู่ถนน ตำบล/แขวง

อำเภอ/เขต จังหวัด รหัสไปรษณีย์.....

เบอร์โทรศัพท์ Emailจำนวนเตียง.....เตียง

1.2 หน่วยงาน

1.2.1 () ภาครัฐ

1) สังกัดหน่วยบริการภาครัฐ

() ในกระทรวงสาธารณสุข

() ในสำนักงานปลัดกระทรวงสาธารณสุข

() นอกสำนักงานปลัดกระทรวงสาธารณสุข

() นอกกระทรวงสาธารณสุข

() ระบุหน่วยงานต้นสังกัด.....

2) ระดับโรงพยาบาล

() ปฐมภูมิ

() ทติยภูมิ

() ตติยภูมิ

1.2.2 () ภาคเอกชน

() สถานพยาบาลให้บริการเชิงรับ

() สถานพยาบาลให้บริการเชิงรับและเคลื่อนที่

1.2.3 () ภาคสถานประกอบการ

() จำนวนลูกจ้าง 200 – 999 คน

() จำนวนลูกจ้าง ตั้งแต่ 1000 คน ขึ้นไป

1.3 มีความประสงค์เพื่อขอรับดำเนินการ

☐ ขอขึ้นทะเบียน ☐ ขอต่ออายุการขึ้นทะเบียน

1.4 ประเภทของหน่วยบริการ

☐ อาชีวเวชกรรม ☐ เวชกรรมสิ่งแวดล้อม ☐ อาชีวเวชกรรมและเวชกรรมสิ่งแวดล้อม

(ลายมือชื่อ).....ผู้ยื่นคำขอ

(.....)

เลขที่.....วันที่.....

พร้อมนี้ได้แนบข้อมูล เอกสาร หรือหลักฐาน เพื่อประกอบการพิจารณาคำขอขึ้นทะเบียน ดังนี้

☐ (1) ใบอนุญาตให้ประกอบกิจการสถานพยาบาล ใบอนุญาตดำเนินการสถานพยาบาล หรือหนังสือจัดตั้งองค์กร หรือกฎหมายจัดตั้งองค์กร หรือหนังสือรับรองนิติบุคคล

☐ (2) หลักฐานแสดงคุณวุฒิบุคลากร

☐ 2.1 แพทย์

☐ 2.2 พยาบาล

☐ 2.3 สายสนับสนุน

☐ (3) หลักฐานแสดงมาตรฐานของเครื่องมือ

☐ 3.1 เครื่องตรวจสอบสภาพการได้ยิน

☐ 3.2 เครื่องตรวจสอบสภาพการมองเห็น

☐ 3.3 เครื่องตรวจสอบสภาพปอด

☐ (4) แบบคำขอขึ้นทะเบียน ต่ออายุ

☐ (5) ประเมินมาตรฐานเบื้องต้น

☐ (6) ใบรับรองมาตรฐานการจัดบริการอาชีวอนามัยฯ (ถ้ามี)

(ลายมือชื่อ).....ผู้ยื่นคำขอ

(.....)

วันที่ยื่นคำขอ.....

หมายเหตุ : 1. ใส่เครื่องหมาย / ในช่อง ☐ หน้าข้อความที่ต้องการ

2. กรณีมอบอำนาจให้ผู้ยื่นดำเนินการแทนต้องมีหนังสือมอบอำนาจติดอากรแสตมป์ พร้อมสำเนาบัตรประชาชนของผู้รับมอบอำนาจ และบัตรประชาชนของผู้มอบอำนาจ

Activate windows
Go to Settings to activate Windows.

(5) ประเมินมาตรฐานฯเบื้องต้น

สำหรับหน่วยบริการภาครัฐระดับทุติยภูมิ		ใช่	ไม่ใช่
การให้บริการสุขภาพและการเก็บสิ่งส่งตรวจทางชีวภาพ			
1) มีการชี้บ่งและประเมินความเสี่ยงต่อสุขภาพอนามัยแก่ผู้ปฏิบัติงานที่ทำงานสัมผัสปัจจัยเสี่ยง			
2) รายการตรวจสุขภาพของผู้ปฏิบัติงานมีความเหมาะสมตามปัจจัยเสี่ยง และผลการประเมินความเสี่ยง			
3) มีการตรวจสุขภาพตามปัจจัยเสี่ยง			
4) มีการตรวจสุขภาพเพื่อประเมินความเหมาะสมก่อนเข้าทำงาน			
5) มีการตรวจสุขภาพก่อนกลับทำงานหลังการเจ็บป่วย			
6) มีแนวทางหรือขั้นตอนในการควบคุมคุณภาพการเก็บตัวอย่าง ได้แก่การเตรียมความพร้อมผู้รับการตรวจ วิธีเก็บตัวอย่าง วิธีเก็บรักษาตัวอย่าง การขนส่งตัวอย่าง ได้ถูกต้องตามหลักวิชาการ			
7) มีการส่งตัวอย่างไปทำการวิเคราะห์ยังห้องปฏิบัติการที่ได้รับการรับรองมาตรฐานทางห้องปฏิบัติการ ISO 15189:2012 หรือมาตรฐานอื่นที่ไม่ต่ำกว่าในรายการทดสอบที่ส่งตรวจ			
บุคลากร			
8) แพทย์อาชีวเวชศาสตร์ หรือแพทย์ที่ผ่านการอบรมฯ อย่างน้อย 1 คน			
9) พยาบาลอาชีวอนามัย หรือพยาบาลที่ผ่านการอบรมฯ อย่างน้อย 1 คน			
เครื่องมือ			
10) เครื่องตรวจสมรรถภาพการได้ยิน ที่สามารถส่งสัญญาณเสียงบริสุทธิ์ที่ได้รับการรับรองตามมาตรฐาน (ANSI) S3.6-1996 หรือปีที่ใหม่กว่า อย่างน้อย 1 เครื่อง			
11) ห้องหรือพื้นที่ตรวจสมรรถภาพการได้ยิน ต้องมีระดับเสียงขั้นต่ำตาม ANSI S3.1-1999 หรือ OSHA 1983 หรือมาตรฐานอื่น ๆ ที่ไม่ต่ำกว่ามาตรฐานดังกล่าวข้างต้น			
12) ตู้ตรวจการได้ยิน ต้องมีระดับเสียงขั้นต่ำตาม ANSI S3.1-1999 หรือปีที่ใหม่กว่า			
13) เครื่องตรวจสมรรถภาพปอดได้รับการรับรองตามมาตรฐาน ATS 1994 หรือปีที่ใหม่กว่า หรือ ERS 2005 หรือเป็นไปตามมาตรฐานอื่นที่ไม่ต่ำกว่ามาตรฐานดังกล่าวข้างต้น			
14) เครื่องตรวจสมรรถภาพปอดต้องสามารถแสดงผล Spirogram ได้ทั้ง Volume-time curve และ Flow-volume curve รวมทั้งต้องสามารถรายงานผลครบ			

ขั้นตอนการปฏิบัติงาน
(WORK INSTRUCTION: WI)

ทุกพารามิเตอร์ ดังนี้ FVC, FEV1, และ FEV1/FVC ทั้งค่า Measure และ %Predicted		
15) มีอุปกรณ์สำหรับการปรับความเที่ยงตรงของเครื่องตรวจสมรรถภาพประจำวัน (daily calibration) เช่น กระบอกสูบ		
1) เครื่องตรวจสมรรถภาพการมองเห็น สามารถวัดสายตาในระยะใกล้ (ระยะที่วัตถุอยู่ห่างจากสายตา 14 นิ้ว) และระยะไกล (ระยะที่วัตถุอยู่ห่างจากสายตา 20 ฟุต) และมีสไลด์ชุดสำหรับงานอาชีวอนามัย หรือชุดมาตรฐาน ที่สามารถทดสอบในเรื่องต่าง ๆ <div> <div>I. ทดสอบสายตาแนวตั้ง (Vertical phoria)</div> <div>II. ทดสอบสายตาเขแนวนอน (Lateral phoria)</div> <div>III. ทดสอบความชัดของภาพ (Visual acuity)</div> <div>IV. ทดสอบความลึกของภาพ (Depth perception)</div> <div>V. ทดสอบการแยกสี (Color vision)</div> <div>VI. ทดสอบลานสายตา (Visual Field)</div> </div>		
16) เอกสารแสดงการสอบเทียบเครื่องมือตามระยะเวลาที่กำหนดไม่เกิน 2 ปี		

(6) ใบรับรองคุณภาพการจัดบริการอาชีวอนามัยฯ ระดับดีขึ้นไป



Activate Windows
Go to Settings to activate Windows



T H A N K Y O U